



ÍNDICE DE PRIORIZAÇÃO TECNOLÓGICA DAS COMUNIDADES QUILOMBOLAS (IPTe_Qsc) – Estado da Paraíba

Angela Carolina de MEDEIROS¹, Tatiana Ayako TAURA², Aderaldo de Souza SILVA³

¹Dra. Bióloga, Salvaguardas Socioambientais, Projeto Cooperar-PB/BIRD - BR 230 - Km 14 - S/N - Cabedelo/PB - CEP 58.310-000 - Telefones: PABX (83) 3246-8644 - FAX (83) 3246-7858, angelacarolinademedeiros@gmail.com

² Msc. Eng. Cartógrafa, Analista, Embrapa Semiárido, BR 428-km 152 – Zona Rural – C.P. 23, Fone: (87) 3866.3803, CEP 56302-970. Petrolina-PE, tatiana.taura@embrapa.br

³ Dr. Eng. Agrônomo, pesquisador, Embrapa Semiárido, BR 428-km 152 – Zona Rural – C.P. 23, Fone: (87) 3866.3803, CEP 56302-970. Petrolina-PE, aderaldo.silva@embrapa.br

RESUMO: O estudo teve como objetivo a construção do Índice de Priorização Tecnológica (IPTe_Qsc), que possibilitou a geoespacialização das tecnologias de Convivência com o Semiárido para 38 comunidades quilombolas do Estado da Paraíba. O algoritmo estatístico associado ao Sistema de Informação Geográfica, por setor censitário, permitiu definir as prioridades tecnológicas socioambientais fundamental, primária, secundária e terciária para esta população. A pesquisa comprovou que as comunidades localizadas nos setores censitários da Zona Rural, são as mais vulneráveis à priorização tecnológica que as de Área Urbanizada de cidade ou vila. A Comunidade Quilombola de Vila Teimosa, pertencente ao município de Livramento foi considerada a mais vulnerável. O IPTe_Qsc sugeriu priorizá-la com: agricultura irrigada, áreas de preservação e/ou conservação ambiental, construção de barreiros para uso com irrigação de salvação e/ou pequenas barragens de terra, exploração das terras agricultáveis com técnicas de captação de água de chuva in situ e turismo. As demais comunidades foram agrupadas em classes de vulnerabilidade: alta (3), média (21) e baixa (13), seguindo-se técnicas, métodos e procedimentos similares.

PALAVRAS-CHAVE: geoespacialização, políticas públicas, vulnerabilidade.

TECHNOLOGICAL PRIORIZATION INDEX OF THE QUILOMBOLAS COMMUNITIES (IPTe_Qsc) - State of Paraíba

SUMMARY: The objective of this study was the construction of the Technological Prioritization Index (IPTe_Qsc), which enabled the geospatial technology of the Coexistence with the Semi-Arid to 38 communities in the state of Paraíba. The statistical algorithm associated with the Geographic Information System, by census tract, allowed defining the socio-environmental technological priorities fundamental, primary, secondary and tertiary for this population. The research proved that the communities located in the census tracts of the Rural Zone are the most vulnerable to the technological prioritization of those in Urbanized Area of city or town. The Quilombola Community of Vila Teimosa, belonging to the municipality of Livramento was considered the most vulnerable. The IPTe_Qsc suggested to prioritize it with: irrigated agriculture, areas of preservation and / or environmental conservation, construction of barriers for use with irrigation and / or small earth dams, exploitation of arable land using rainwater harvesting techniques in Situ and tourism. The other communities were grouped into vulnerability classes: high (3), medium (21) and low (13), followed by similar techniques, methods and procedures

KEYWORDS: Geostatistics, public policies, vulnerability

INTRODUÇÃO

O estudo das 38 Comunidades Quilombolas do Estado da Paraíba foi consolidado por meio da construção do Índice de Priorização Tecnológica (IPTe_Qsc), o qual requereu conhecimento nas áreas de cartografia e Sistema de Informações Geográficas, orientados para o desenvolvimento de métodos e técnicas de levantamento, processamento e análise de dados georreferenciados, no âmbito dos Setores Censitários do Instituto Brasileiro de Geografia e Estatística (IBGE), tanto no espaço bidimensional como tridimensional, para a criação de seu algoritmo de análise multidimensional. Neste contexto, o IPTe_Qsc proporciona o acervo tecnológico georreferenciado por setor censitário, onde encontram-se localizadas as comunidades avaliadas.

Assim, o objetivo principal deste trabalho consiste em classificar hierarquicamente o acervo tecnológico georreferenciado atual para cada comunidade quilombola estudada a partir do IPTe_Qsc.

MATERIAL E MÉTODOS

Foi criado o banco de dados para a construção do IPTe_Qsc com informações provenientes das potencialidades socioeconômicas da Paraíba (FIEP, 2009), informações do censo quilombola (AACADE, 2014), análises físico-química e microbiológica das águas *in loco*, informações do Censo Demográfico do IBGE (IBGE, 2010) e Zoneamento Agroecológico do Nordeste (ZANE, 2002).

As principais tecnologias, georreferenciadas e codificadas foram as seguintes: Avicultura (E1); Fruticultura dependente de chuva (E2); Cana de açúcar (Capineira) (E3); Côco da bahia (E4); Floricultura (E5); Abastecimento e Saneamento Básico (G1); Agricultura irrigada (G2); Agricultura, horticultura ecológica (G3); Oleaginosas (G4); Apicultura (G6); Área preservação, conservação Ambiental (G7); Barragem subterrânea (G8); Barreiro de salvação (Pequenas Barragens de Terra) (G9); Caprinocultura/Ovinocultura (T1); Captação *in situ* (T2); Fruticultura irrigada (T3); Irrigação de salvação, complementar (T4); Piscicultura (T5); Turismo (Radical, rural, cultural, etc) e/ou Hotel Fazenda (T7); Minério não metálico e metálico (T8); Forrageiras e capineiras (T9).

Além disso, foram georreferenciadas e codificadas as tecnologias citadas por técnicos pesquisadores da Associação de Apoio aos Assentamentos e Comunidades Afrodescendentes da Paraíba (AACADE), provenientes de demandas *in loco*, tais como: Construção de cisterna para armazenamento de água de chuva (S1); Tratamento caseiro e/ou comunitário de água residuária (S2); Reuso de água (S3); Tecnologia de geração de renda familiar (Sisteminha

Embrapa) (S4); Criação de Cooperativa de Pró-Catadores (S5); Coleta seletiva de materiais recicláveis (S6); Eliminação ou construção de Aterro sanitário comunitário (S7); Centro Comunitário de Capacitação e Multi-Negócios (S8); Perfuração de poço profundo (S9); Construção e/ou manutenção de Sistema simplificado de abastecimento de água (U1); Recuperação de Sistema de Saneamento Básico (U2); Reforma e construção de casa (U3); Mobilidade rural (Construção de passagem molhada, estrada vicinal, reforma e/ou construção de açudes de usos múltiplos) (U4); Reforma e/ou ampliação de escola (U5); e Redução da desertificação severa de terras agricultáveis (T6).

RESULTADOS E DISCUSSÃO

A combinação linear das 30 variáveis utilizadas na análise fatorial explicou a correlação para o conjunto das 38 comunidades avaliadas. Como resultado foram definidas quatro macro características, cujos valores das comunalidades finais foram superiores a 45,46%, considerados significativos ($P \leq 0,001$). Essas características conceituais foram denominadas perfis das comunidades: 1º) comunidades urbanizadas de cidade; 2º) extrema pobreza; 3º) risco climático; e 4º) agricultura familiar.

A Tabela 1 e a Figura 1 apresentam a síntese das análises multidimensionais, contemplando os resultados provenientes da matriz de coeficientes (perfis 3, 1, 2 e 4) e da matriz de tipificação da vulnerabilidade (classes 1, 2, 3 e 4), nesta ordem sequencial. Além disso, a Tabela 1, também, apresenta valores médios para as variáveis significativas em função das classes de vulnerabilidade: elevada, alta, média e baixa. A vulnerabilidade das classes foi definida pela variável discriminante referente ao Número de Domicílios Particulares com Rendimentos Nominais Mensais Domiciliares *per capita* de até 1/8 de Salário Mínimo, altamente significativa para a Classe 1, totalizando valores médios de 102 domicílios, em relação as classes alta, média e baixa, que apresentaram valores médios de 40, 33 e 31, respectivamente.

A distribuição hierárquica de cada comunidade, seu respectivo índice IPTe_Qsc e as geotecnologias, também, podem ser observados na Tabela 1.

Tabela 1. Índice de Priorização Tecnológica das Comunidades Quilombolas (IPTe_Qsc) do Estado da Paraíba por setor censitário do IBGE.

ND	P	Setor Censitário	Comunidades	Geotecnologias - Codificadas	C	IPTe
1	3	250850505000007	Vila Teimosa	E3G2G7G9T2T7U3	1	0.0464
2	1	250480105000019	Negra de Santa Tereza	G7T2S2S3S4S7S8U1	2	0.0460
3	1	251340605000014	Quilombo Urbano	S2S3S6U3	2	0.0453
4	1	251210105000011	Daniel Urbano	G4G6T1T2S2S3S5S6S8	2	0.0445

5	2	250850505000006	Sussuarana	E3E5G2G6G7G9T2T7S1S8S9U2U3	3	0.0438
6	2	250355505000011	Serra Feia	E3E5G2G6G9T2T7S6S7S8U2U3U4	3	0.0426
7	2	250570905000006	Cruz da Menina	E4T1T2S6S7S8U2U3	3	0.0415
8	2	250900805000007	Fonseca	E3G2G6G7G9T2T3T7S8U2U3	3	0.0403
9	2	250375305000003	Umburaninha	E3G2G6G7G9T2T3T7T8S8U1U2U3	3	0.0392
10	2	250940420000006	Matão	E1E3E4G2T3T7S8S9	3	0.0381
11	2	251280405000005	Contendas	E1E3E4G2G8T3T7S8S9U1U3U4	3	0.0369
12	2	251275405000005	Grilo	E1E3E4G2T3T7S1S8U3	3	0.0358
13	2	250355505000010	Aracati/Chã	G4G6G8T1T2T3	3	0.0346
14	2	250430605000021	Pau de Leite	G4G6G8T1T2T3S1S6S7S8U1U4	3	0.0335
15	2	250560005000004	Sítio Vaca Morta	G4G6G7G8T1T2T3S8S9	3	0.0323
16	2	250375305000002	Vinhas	G4G6G7G8T1T2S4U1U3	3	0.0312
17	2	250430605000023	São Pedro	E1E3E4T3T7S4S8S9U2U3	3	0.0301
18	2	250430610000005	Curralinho/Jatobá	E4T1T2T3S4S8S9U2U3	3	0.0289
19	2	251710005000004	Pitombeira	G7G8T2T3T7S7S8U1	3	0.0278
20	2	251210105000032	Rufino do Sítio São João	G2G4T3T7T8S8S9U1U2U3U4	3	0.0266
21	2	250430625000002	Lagoa Rasa	G7T2T3T7S8S9	3	0.0255
22	2	251580705000008	Negra de Sítio Matias	G4G8T3T7S1S8U2U3U4U5	3	0.0244
23	2	251490905000011	Serra do Talhado	G6G7T1T2T8S1S9U4	3	0.0232
24	2	251140005000028	Serra do Abreu	G4G8G9T1S1S6S7S8S9U2U3	3	0.0221
25	2	251340605000020	Areia de verão	T1T7S1S6S8S9U2U3U4	3	0.0209
26	4	250680607000003	Pedra D'agua	G7T2S1S8S9U2U3U4U5	4	0.0198
27	4	250560005000005	Barra de Oitis	G4G6G8T1T3S1S4S8S9U2U3	4	0.0183
28	4	250460305000012	Gurugi	E3G2G6G7G9T2T3T7	4	0.0167
29	4	250480105000012	Negra de Barreiras	E3G2G6G7G9T2T3T7T8S4U4	4	0.0152
30	4	250750705000961	Negra do Paratibe	G4G6G8T1	4	0.0137
31	4	250030405000032	Caiana dos Criolos	G6G7T1T7S1U1U3U4	4	0.0122
32	4	251660705000025	Domingos Ferreira	G2G7S1S6S7S8U1U3U4	4	0.0107
33	4	250460305000033	Ipiranga	G7T2T3T7T8S9U1U3U5	4	0.0091
34	4	250480105000013	Negra de Mãe D'agua	E4T1T2T3	4	0.0076
35	4	251455205000006	Sítio Livramento	T1S8S9U3U4	4	0.0061
36	4	250110415000003	Engenho Novo	E4G4G7G8T2T3S8U2U3	4	0.0046
37	4	250110410000005	Engenho do Bonfim	G7T2T3T7T8S1S8U2U3U4	4	0.0030
38	4	250460305000034	Mituaçu	G2G7T7T8S8U4	4	0.0015

NOTA: ND - Número de Ordem; P - Perfis da Comunidade; C - Classe; IPTe - Índice de Priorização Tecnológica; e GEO- Tecnologias de convivência com o Semiárido, geoespecializadas e codificadas.

Classe 1 – Vulnerabilidade Elevada (cor vermelha) – as características das comunidades quilombolas agrupadas nessa classe foram definidas pelo perfil 3 (risco climático). Esse perfil foi caracterizado pelas variáveis: precipitação pluviométrica média anual, tipo de clima predominante, mês representativo do término do período chuvoso e índice climático do setor censitário onde a comunidade encontra-se localizada. As estimativas das comunicações finais corroboraram com explicação de 98,64%, 65,33%, 64,46% e 63,88%, respectivamente.

O IPTe_Qsc foi \leq a 0,0464 e agrupou, exclusivamente, a comunidade quilombola de Vila Teimosa, pertencente ao município de Livramento, na região do médio Sertão. Essa comunidade apresentou potencialidade para inserção de geotecnologias relacionadas a: Exploração de capineiras com Cana-de-açúcar (E3); Agricultura irrigada (G2); Áreas de preservação e/ou conservação ambiental (G7); Construção de barreiros para uso com irrigação de salvação e/ou pequenas barragens de terra (G9); Exploração das terras agricultáveis com técnicas de captação de água de chuva *in situ* (T2); Turismo (T7); e Demandas para construção e reformas de moradias (U3).

Classe 2 - Vulnerabilidade Alta (cor amarela), representada pela variação do IPTe_Qsc entre 0,0445 e 0,0460, agrupa as comunidades de Negra de Santa Tereza (Coremas), Quilombo Urbano (Santa Luzia) e Daniel Urbano (Pombal), nos setores censitários pertencentes ao Perfil 1, denominado de Comunidades Urbanizadas de cidade ou vila, segundo o IBGE (2010).

Em relação às geotecnologias, destacam-se: tratamento de água de consumo *in natura*, inclusive residuária (S2); reuso de água (S3); criação de cooperativa de pró-catadores (S5); coleta seletiva (S6); e aterro sanitário comunitário sustentável (S7).

Salienta-se que na pesquisa da Associação de Apoio aos Assentamentos e Comunidade Afrodescendentes (AACADE), um segmento importante das famílias das comunidades da Classe 2, declarou que não realizava tratamento das águas provenientes de fontes tradicionais usadas para consumo humano. Entretanto, quando questionadas se a água para consumo *in natura* recebia algum tipo de tratamento, afirmaram que sim. O tratamento era com hipoclorito de cloro cedido pelos agentes de saúde locais.

Classe 3 - Vulnerabilidade Média (cor verde), agrupou 21 comunidades quilombolas pertencentes ao Perfil 2 (extrema pobreza), com IPTe_Qsc entre $0.0209 \geq$ a 0.0438,

As geotecnologias indicadas para as comunidades dessa Classe foram diversificadas, destacando-se as potencialidades para: avicultura (E1), barragens subterrâneas (G8), poços profundos (S9), e demanda por centro comunitário, todas voltadas à capacitação empreendedora e aos multi-negócios das famílias quilombolas, sem paternalismo (S8).

Classe 4 - Vulnerabilidade baixa (cor azul), cujos intervalos de IPTe_Qsc tem valores \leq a 0,0015 ou \geq a 0.0193. Nessa Classe foram agrupadas 13 comunidades cujas atividades foram definidas pelo Perfil 4 (Agricultura Familiar). Salienta-se que a maioria dessas famílias foram beneficiárias do Programa *Um milhão de cisternas rurais*, do Governo Federal.

Para essa Classe destacam-se as geotecnologias: fruticultura irrigada (T3), Agricultura, horticultura ecológica (G3) e piscicultura (T5).



Figura 1 – Mapa do Índice de Priorização Tecnológica das Comunidades quilombolas (IPTe_QSc) do Estado da Paraíba.

CONCLUSÕES

A pesquisa comprovou que as comunidades localizadas nos setores censitários da Zona Rural, são as mais vulneráveis à priorização tecnológica do que as de Área Urbanizada de cidade ou vila. A partir da construção do Índice de Priorização Tecnológica (IPTe_Qsc) foi possível determinar as causas fundamental, primária, secundária e terciária das 38 comunidades do Estado da Paraíba com a finalidade de elencar políticas públicas socioambientais em base sustentável para esta população.

REFERÊNCIAS

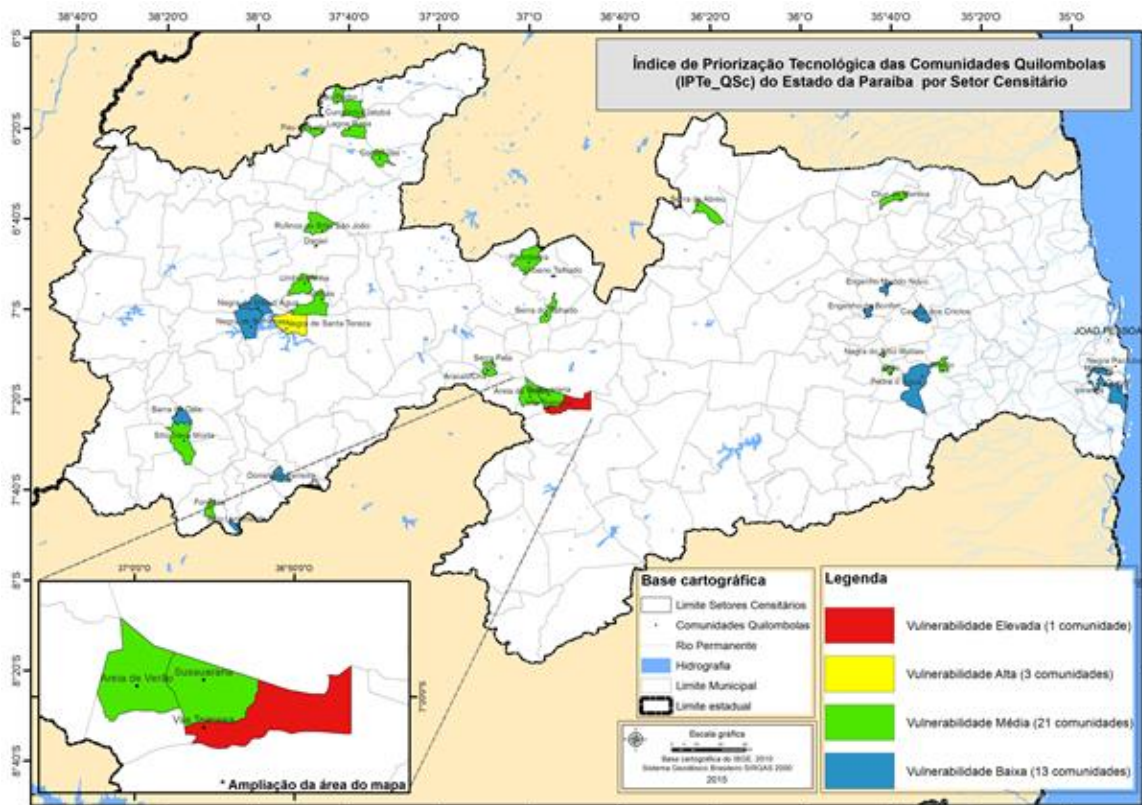
- AACADE. Associação de Apoio aos Assentamentos e Comunidade Afrodescendentes. **Estudo Censitário da População Quilombola da Paraíba**. João Pessoa, 2014.
- FIEP - Federação das Indústrias do Estado da Paraíba. **Mapa de Oportunidades do Estado da Paraíba. Áreas Potenciais de Investimento**. Campina Grande, 2009.
- IBGE – Instituto Brasileiro de Geografia e Estatística. **Censo 2010**. Brasília/DF, 2010.
- ZANE. **Zoneamento Agroecológico do nordeste do Brasil: diagnóstico e prognóstico**. Embrapa Solos: Recife, 2002.